



**Kolding
Kommune**

en del af trekantområdet

SCREENING OG MILJØVURDERING AF KONKRETE PROJEKTER

**MILJØSCREENING AF ÆNDRINGSFORSLAG TIL
TRACEET I PROJEKTET
'FJERNVARMEOFORSYNING TANKEDALSVEJ'**

DEN 8. JUNI 2022

KOLDING KOMMUNE

MILJØVURDERINGSTEAM

NYTORV 11

6000 KOLDING

TELEFON 79797439

VVM@KOLDING.DK

MILJØSCREENING

Der blev den 27. april 2022 meddelt en afgørelse til fjernvarmeprojektet Tankedalsvej, og traceet med alternativer ses af kort 1 og kort 2. Det er blevet vurderet, at dette oprindelige tracé med alternativer ikke udløser et krav om en miljøkonsekvensvurdering.

Der er i forbindelse med en besigtigelse af dette oprindelige tracé foreslået et par ændringer. Miljøvurderingsteamet har den 2. maj 2022 modtaget en forespørgsel vedr. mulige ændringer i det oprindelige tracé i Fjernvarmeprojektet Tankedalsvej. De foreslåede ændringer er uafhængige af hinanden. De foreslåede ændringer er beskrevet i afsnittet 'Projektet' og ses desuden af kort 3.

Miljøscreeningen gennemføres i henhold til Lov om miljøvurdering af planer og programmer og af konkrete projekter (VVM)¹. Miljøvurderingsloven indeholder kriterier for hvilke konkrete projekter, der kræver udarbejdelse af en miljøkonsekvensrapport jf. bilag 1 og 2 i loven.

Da fjernvarmeprojektet allerede er screenet, er den ønskede ændring af traceet omfattet af miljøvurderingslovens bilag 2, pkt. 13a: Ændringer eller udvidelser af projekter i bilag 1 eller nærværende bilag som allerede er godkendt, er udført eller er ved at blive udført, når de kan have væsentlige skadelige indvirkninger på miljøet (ændring eller udvidelse, som ikke er omfattet af bilag 1). Det betyder, at det udelukkende er de foreslåede ændringer af traceet, der skal vurderes på. Desuden er projekter nævnt under punkt 13a kun omfattet af krav om miljøvurdering, hvis de af kommunen vurderes at have en væsentlig skadelig virkning på miljøet.

Miljøvurderingsteamet har screenet ændringsforslagene til traceet, og har vurderet ændringsforslagenes mulige skadelige påvirkning på miljøparametrene defineret i miljøvurderingsloven og med udgangspunkt i den screening fra den 27. april 2022. Det er vurderet, at det udelukkende er projektets indvirkning på bilag IV-arter, der er relevante at vurdere projektets mulige skadelig virkning på. Det er vurderet, at ændringsforslagene ikke vil medføre en skadelig påvirkning på andre miljøforhold som ikke allerede er vurderet i screeningen af det oprindelige projekt. Kolding Kommunes Naturteam er blevet hørt i forbindelse med screeningen.

AFGØRELSE

I henhold til miljøvurderingsloven¹ har Kolding Kommune vurderet, at det sydlige ændringsforslag af traceet ikke forventes at få væsentlige skadelige indvirkninger på miljøet.

Kolding Kommune har i forbindelse med screeningen af projektet vurderet, at der ikke skal foretages en miljøkonsekvensvurdering med tilhørende miljøkonsekvensrapport af projektet jf. § 21 i miljøvurderingsloven, hvis det blot er ændringen af traceet mod syd, der anvendes i Fjernvarmeprojekt Tankedalsvej.

I henhold til miljøvurderingsloven¹ har Kolding Kommune desuden vurderet, at det nordlige ændringsforslag af traceet forventes at få væsentlige skadelige indvirkninger på miljøet.

¹ Lov nr. 425 af 18. maj 2016 jf. lovbekendtgørelse nr. 1976 af 27. oktober 2021 om miljøvurdering af planer og programmer og af konkrete projekter.

Kolding Kommune har i forbindelse med screeningen af projektet vurderet, at der skal foretages en miljøkonsekvensvurdering med tilhørende miljøkonsekvensrapport af projektet jf. § 21 i miljøvurderingsloven, hvis det er ændringen af traceet mod nord, der anvendes i Fjernvarmeprojekt Tankedalsvej.

Afgørelsen annonceres jf. miljøvurderingslovens § 21 og 36 og kan ses på kommunens hjemmeside under www.kolding.dk.

PROJEKTET

Kort beskrivelse af projektet 'Fjernvarme Tankedalsvej'

En uddybende beskrivelse af det oprindelige projekt 'Fjernvarmeprojekt Tankedalsvej' ses i miljøscreeningen af den 27/4 2022. Projektet 'Fjernvarme Tankedalsvej' har til formål at muliggøre fjernvarmeforsyning til ny erhvervsbebyggelse, og projektområdet er beliggende ved Tankedalsvej i Kolding umiddelbart vest for Sønderjyske Motorvej. Projektområdet udgør ca. 313 ha afgrænset af lokalplanerne 0831-31, 0831-32 og 0831-33 samt et tilstødende område jf. nedenstående kort 1.

Fjernvarmeledningsnettet omfatter anlæg af en transmissionsledning fra TREFOR Varmes Central Syd i Kolding til et centralt knudepunkt i projektområdet.

Der er ligeledes vurderet på alternative ledningsforløb øst for motorvejen, da projektet potentielt kan være i konflikt med kommende vejprojekt langs Tankedalsvej. De mulige alternative forløb af fjernvarmeledningen øst for motorvejen får fjernvarmeforsyningen ind i den østlige del af erhvervsområdet som et alternativ til en fjernvarmeforsyning, der kommer ind i den sydlige del af området med anlæg langs Tankedalsvej. De alternative ledningsforløb, og disse kan ses på kort 2.

Ændringsforslagene til det oprindelige tracé er uafhængige af hinanden og ses på kort 3. De foreslåede ændringer til fjernvarmeledningens forløb er beskrevet nedenfor:

Sydlig ændring

Formålet med ændringen er i det væsentligste at undgå en vanskelig krydsning af en slugt og minimere risikoen for en konflikt mellem fjernvarmetracéen og potentiel fremtidig ændring af arealanvendelsen. Ændringen gør delvist brug af en korridor der er etableret af hensyn til, og vedligeholdes i sammenhæng med en spildevandstrykledning og et luftkabelanlæg.

Nordlig ændring

Formålet med ændringen er i det væsentligste at undgå yderligere anlæg i Eliassensvej, som i nogen grad er optaget af øvrige ledningsanlæg. Tracéen kan i vid udstrækning anlægges langs bestående skel. Forslaget ændrer ikke anlægsomfang.

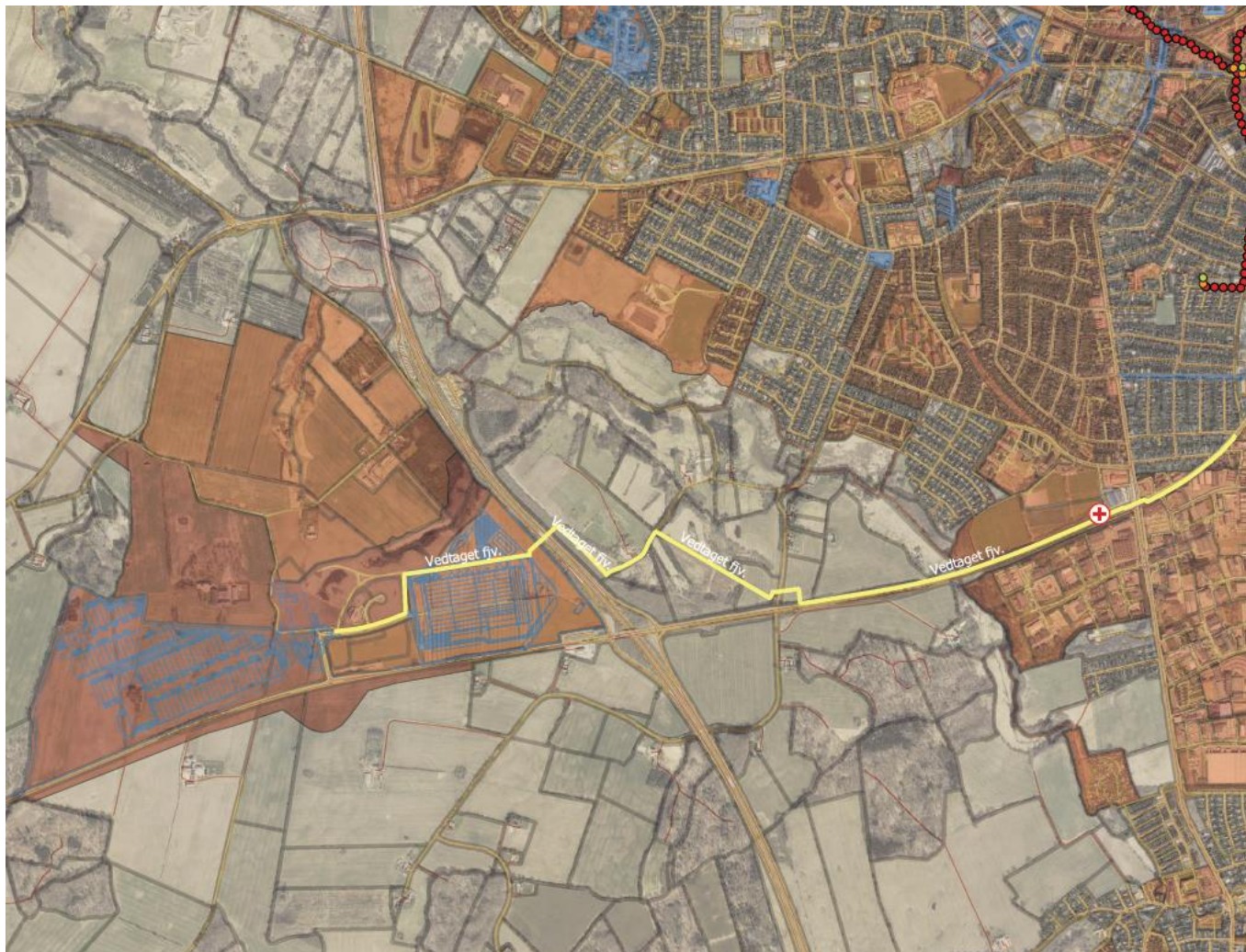

Kort 1. Afgrænsningen af projektet 'Fjernvarme Tankedalsvej' med angivelse af hovedledningens formodede forløb, som miljøscreenet april 2022.

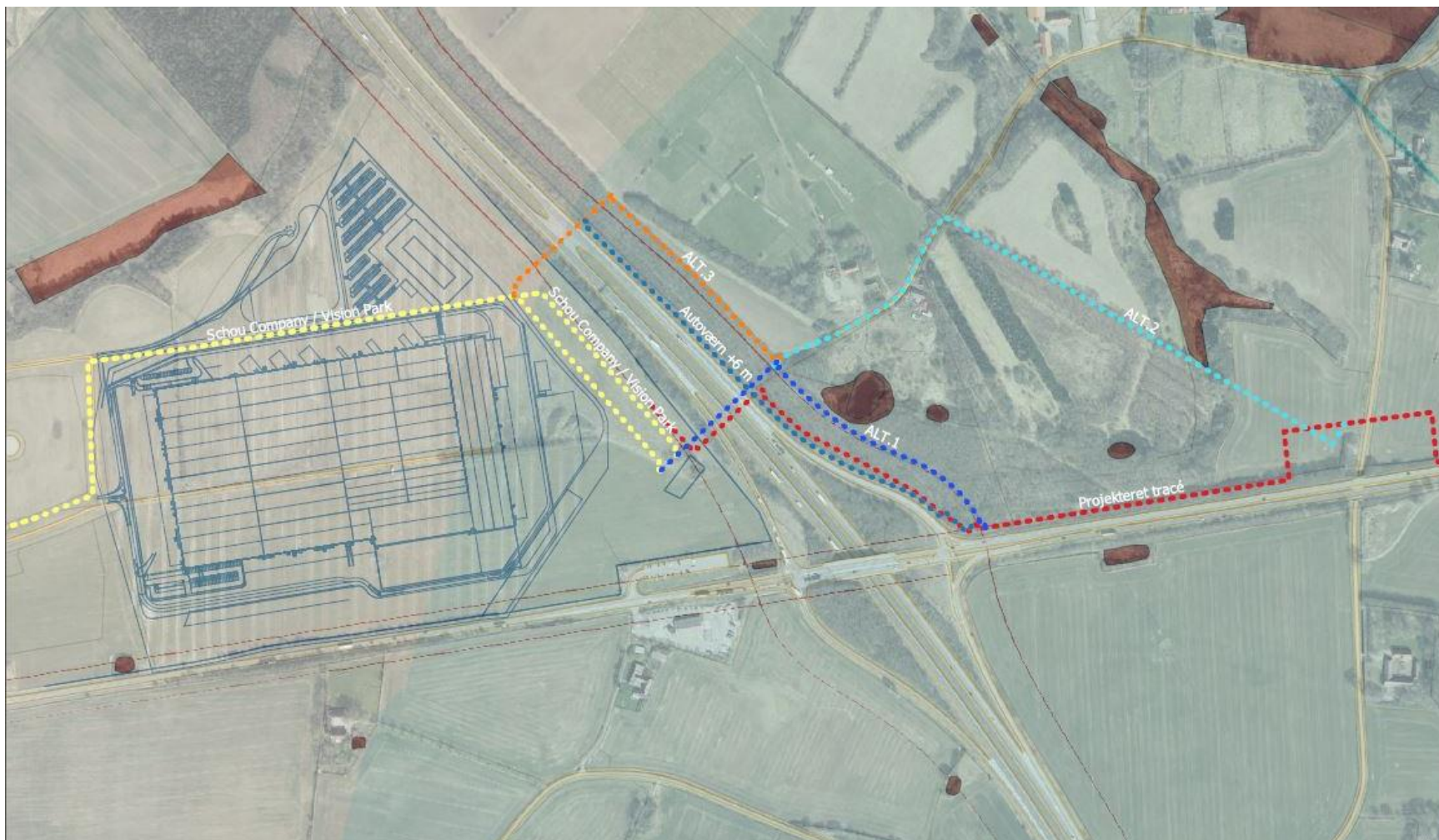

Kort 2. Alternative ledningsforløb i området øst for motorvejen, som miljøscreenet april 2022.



Kort 3. Ønskede ændringer i ledningsforløb i området øst for motorvejen, maj 2022. Kortet viser det oprindelige tracé med fuldt optrukket blå linje, mens de to foreslåede ændringer (nordlig og sydlig) er markeret med rød punkteret linje.

BAGGRUND FOR SCREENINGEN AF PROJEKTET

Screeningen af projektets miljøpåvirkninger foretages i henhold til lov om miljøvurdering af planer og programmer og af konkrete projekter (VVM) (nr. 1976 af 27/10/2021). Kommunen skal vurdere, om projekter nævnt i bilag 2 i lov om miljøvurdering af planer og programmer og af konkrete projekter er omfattet af krav om miljøvurdering og tilhørende tilladelse.

Da fjernvarmeprojektet allerede er screenet, er den ønskede ændring af traceet opført på bilag 2, pkt. 13a: Ændringer eller udvidelser af projekter i bilag 1 eller nærværende bilag som allerede er godkendt, er udført eller er ved at blive udført, når de kan have væsentlige skadelige indvirkninger på miljøet (ændring eller udvidelse, som ikke er omfattet af bilag 1).

Projekter nævnt i punkt 13a er kun omfattet af krav om miljøvurdering, hvis de af kommunen vurderes at kunne påvirke miljøet væsentligt skadeligt. Det betyder, at det udelukkende er ændringen, der skal vurderes på.

Miljøvurderingsteamet har screenet ændringsforslagene til det oprindelige tracé, og har vurderet, at der skulle foretages en høring af Kolding Kommunes Naturteam. Naturteamet skulle vurdere, om ændringerne af traceets forløb vil have en væsentlig skadelig indvirkning på bilag IV-arten birkemus.

KONKLUSION AF SCREENINGEN

Sydlig tracé: Screeningen viser, at ændringsforslaget til projektet ikke vil resultere i væsentlige sandsynlige skadelige miljøpåvirkninger, når det er det sydlige ændringsforslag, der vælges.

Kolding Kommune har på baggrund af en VVM-screening vurderet, at det sydlige ændringsforslag til fjernvarmeprojekt Tankedalsvej ikke vil kunne påvirke miljøet væsentligt skadeligt og derfor ikke er VVM-pligtigt. Afgørelsen er truffet efter § 21 i miljøvurderingsloven¹.

I afgørelsen er det især lagt vægt på:

- at projektet er placeret i et ikke-sårbart område
- at projektet ikke kan påvirke Natura 2000- eller § 3-områder,
- at projektet ikke påvirker bilag IV-arter

Nordlig tracé: Screeningen viser også, at ændringsforslaget til projektet vil resultere i væsentlige sandsynlige skadelige miljøpåvirkninger, når det er det nordlige ændringsforslag, der vælges.

Kolding Kommune har på baggrund af en VVM-screening vurderet, at det nordlige ændringsforslag til fjernvarmeprojekt Tankedalsvej vil kunne påvirke miljøet væsentligt skadeligt og derfor er VVM-pligtigt. Afgørelsen er truffet efter § 21 i miljøvurderingsloven¹.

I afgørelsen er det især lagt vægt på, at det ikke kan afvises, at ændringen vil påvirke bilag IV-arten birkemus.

Den indledende vurdering af ændringens skadelige virkning på miljøet fremgår af bilag 1.

Screeningsafgørelsen er ikke en tilladelse, men alene en afgørelse om, hvorvidt ændringsforslagene til projektet skal gennemgå en VVM-proces.

ØVRIGE BEMÆRKNINGER

Screeningsafgørelsen er ikke en tilladelse, men alene en afgørelse om, hvorvidt ændringsforslagene til fjernvarmeprojekt Tankedalsvej udløser krav om skulle gennemgå en VVM-proces. En afgørelse efter § 21 i miljøvurderingsloven bortfalder, hvis afgørelsen ikke er udnyttet inden 3 år efter den er meddelt jf. § 39 i loven. Øvrige tilladelser efter andre lovgivninger (f.eks. byggetilladelse, spildevandstilladelse, dispensationer m.fl.) skal indhentes særskilt.

Der gøres desuden opmærksom på, at væsentlige ændringer af projektet betyder, at vi skal have mulighed for at revurdere spørgsmålet om miljøkonsekvensvurdering.

KLAGE

Du kan klage over afgørelsen om, at der ikke er behov for at udarbejde en miljøvurdering af projektet.

Hvem kan klage?

Klageberettigede myndigheder, foreninger og organisationer, samt enhver, der har en væsentlig, individuel interesse i sagens udfald.

Hvem er klageinstans?

Vedr. miljøvurdering: Miljø- og Fødevareklagenævnet.

Hvordan klager man?

Du klager via Klageportalen, som du finder et link til på www.borger.dk og www.virk.dk. På borger.dk skal du søge efter 'Klageportal'. Kun i særlige tilfælde kan en borger fritages fra at anvende Klageportalen. Hvis du ønsker at blive fritaget for at bruge Klageportalen, skal du sende en begrundet anmodning til By- og Udviklingsforvaltningen, Nytorv 11, 6000 Kolding. Det er klagenævnet, der afgør om en borger kan fritages.

Hvad er klagefristen?

Klagefristen er 4 uger fra offentliggørelsen af afgørelsen om, at der ikke er behov for at udarbejde en miljøvurdering dvs. den 6. juli 2022.

Hvad er lovgrundlaget?

Miljøvurderingsloven.

Hvad koster det at klage?

900 kr. for privatpersoner og 1.800 kr. for virksomheder og organisationer. Beløbene er i 2016-niveau og reguleres årligt efter det generelle pris- og lønindeks. Nærmere vejledning om klage og gebyr findes på www.naevneneshus.dk.

Søgsmålsfrist:

Ønsker du at prøve afgørelsen ved domstolene, skal du have anlagt søgsmål inden 6 måneder fra offentliggørelsen.

HØRING AF BERØRTE MYNDIGHEDER

Naturteamet er vurderet at være berørte myndigheder, og udkastet til screeningen har været i høring hos dem i perioden fra den 12. maj 2022 til den 30. maj 2022.

Deres evt. høringssvar fremgår af bilag 2.

Det er vurderet, at der ikke er parter i projektet jf. forvaltningsloven, da ingen omkringboende eller borgere langs traceet vil være væsentligt og individuelt berørt af projektet.

BILAG

Bilag 1: Myndighedsskema med miljømyndighedens vurdering af skadelige virkninger ved ændring maj 2022

Bilag 2: Høringssvar fra naturteamet